

**Cegléd Város Önkormányzata**  
**20/2016. (VIII. 18.) önkormányzati rendelete**  
**a Város Helyi Építési Szabályzatáról szóló 20/2004. (VII. 1.) Ök. rendelet módosításáról**

**Cegléd Város Önkormányzatának Képviselő-testülete az Alaptörvény 32. cikk (2) bekezdésében meghatározott eredeti jogalkotói hatáskörében, a Magyarország helyi önkormányzatairól szóló 2011. évi CLXXXIX. törvény 13. § (1) bekezdés 1. pontjában meghatározott feladatkörében eljárva,**

a településfejlesztési koncepcióról, az integrált településfejlesztési stratégiáról és a településrendezési eszközökről, valamint egyes településrendezési sajátos jogintézményekről szóló 314/2012. (XI. 8.) Korm. rendelet 38. § (2) bekezdés *a), b)* és *c)* pontjában, valamint 9. *mellékletében* biztosított véleményezési jogkörében eljáró:

a településrendezés feladatkörében eljáró Pest Megyei Kormányhivatal Építésügyi Hivatala Állami Főépítész,

a környezetvédelem, természet- és tájvédelem feladatkörében eljáró Pest megyei Kormányhivatal,

vízgazdálkodás, vízvédelem feladatkörében eljáró Jász-Nagykun-Szolnok Megyei

Katasztrófavédelmi Igazgatóság, Közép-Tisza-vidéki Vízügyi Igazgatóság,

a természet- és tájvédelem feladatkörében eljáró Duna-Ipoly Nemzeti Park Igazgatóság,

Tűzvédelem, polgári védelem feladatkörében eljáró Pest Megyei Katasztrófavédelmi Igazgatóság Katasztrófavédelmi Hatósági Osztály,

A közegészségügy feladatkörében eljáró Budapest Főváros Kormányhivatala Népegészségügyi Szakigazgatási Szerve,

a közlekedés feladatkörében eljáró Nemzeti Közlekedési Hatóság Útügyi, Vasúti és Hajózási Hivatala,

a légi közlekedés feladatkörében eljáró Nemzeti Közlekedési Hatóság Légügyi Hivatala,

a közlekedés feladatkörében eljáró Pest Megyei Kormányhivatal Műszaki Engedélyezési és Fogyasztóvédelmi Főosztály Közlekedési Útügyi Osztály,

az örökségvédelem feladatkörében eljáró Forster Gyula Nemzeti Örökséggazdálkodási és Szolgáltatási Központ,

az örökségvédelem feladatkörében eljáró Pest Megyei Kormányhivatal, Érdi Járási Hivatal – Építésügyi és Örökségvédelmi Hivatala, Örökségvédelmi Osztály,

a földvédelem feladatkörében eljáró Pest Megyei Kormányhivatal Földhivatali Osztálya,

az erdőrendezés, erdővédelem feladatkörében eljáró Pest Megyei Kormányhivatal Földművelésügyi és Erdőgazdálkodási Főosztálya,

a talajvédelem feladatkörében Pest Megyei Kormányhivatal Növény- és Talajvédelmi Igazgatósága

a honvédelem feladatkörében Honvédelmi Minisztérium Hatósági Hivatal,

a határrendészet feladatkörében Pest megyei Rendőr-főkapitányság Rendészeti Igazgatóság

a bányászat, geológia, csúszásveszély feladatkörében Magyar Bányászati és Földtani Hivatal, Budapesti Bányakapitányság

a hírközlés feladatkörében Nemzeti Média és- és Hírközlési Hatóság

a településrendezési tervek és a megyei területrendezési tervek összhangjának előmozdítása feladatkörében eljáró Pest Megyei Főépítész

együttműködésében;

Abony Város Önkormányzata, Ceglédbercel Községi Önkormányzat, Csemő Községi Önkormányzat, Tápiószentmárton Nagyközségi Önkormányzat, Tápiószőlős Községi Önkormányzat, Törtel Községi Önkormányzat, Újszilvás Községi Önkormányzat, Nyársapát Községi Önkormányzat, Mikebuda Községi Önkormányzat, mint érintett települési önkormányzatok,

Magyar Közút Nonprofit Zrt. Pest Megyei Területi Igazgatósága, Nemzeti Infrastruktúra Fejlesztő Zrt., EDF-DÉMÁSZ Zrt., TIGÁZ DSO Földgázelosztó Kft., ÖKOVÍZ Kft., Magyar Telekom Nyrt., Invitel Távközlési Zrt., Antenna Hungária Rt., MAVIR Zrt., Magyar Villamos Művek Zrt. Távközlési Osztály, mint út és közmű üzemeltetők, érintett terület lakossága, székhellyel, telephellyel rendelkező gazdálkodó szervezetek, egyházak, érdekképviselői szervek és civil szervezetek (Partnerek) - a 116/2014. (VI. 27.) Ök. határozattal elfogadott Partnerségi Szabályzat szerint -, véleményének kikérésével a következőket rendeli el:

**1. § (1)** A város helyi építési szabályzatáról szóló a 20/2004. (VII. 1.) Ök. rendelet (a továbbiakban: Ör.) 2. § (1) bekezdés c) pontja helyébe a következő rendelkezés lép:

„c) A rendelet 2. melléklete: az 1/d, 6/d, 8/d, 9/d, 15/d és 19/d tervlapokkal, valamint a 20d, 21d és **22d** tervlapokkal módosított SZT-2m rajzszámú tervlap a külterület szabályozási tervéről (m=1:17.000).”

**2. §** Az Ör. 40. §-a helyébe a következő rendelkezés lép:

#### **„40. § Közlekedési területek**

(1) A közlekedési övezetbe tartoznak a meglévő és tervezett közutak, a meglévő és tervezett vasúti területek a hozzájuk tartozó közlekedésüzemi létesítmények területével és tartozékaival együtt.

(2) A közlekedési létesítmények szabályozási szélességét a szabályozási terv szerint kell kialakítani.

(3) A közutak és vasutak szabályozási szélességén belül a közlekedési létesítmények, a közművek létesítményei és berendezései, környezetvédelmi létesítmények, utcabútorok helyezhetők el, vagy növényzet telepíthető.

(4) A település közútjainak tervezési osztályba sorolása:

*a) 4. sz. főút K.III.A, M4 gyorsforgalmi úttá történő átépítése után K.I.A.*

*b) 40., 311., 441. sz. főutak külterületi szakaszai K.IV.A., belterületi szakaszai B.IV.b.C.*

*c) Országos közutak, összekötő utak: külterületen K.V.A, belterületen B.IV.b.C.*

*e) Gyűjtőutak: B.V.c.*

*f) Kiszolgáló utak: B.VI.d.*

(5) Külterületen a közlekedési területek védősávja a létesítmény kezelőjének hozzájárulásával használható fel. A védőterületek értékei külterületen az úttengelytől mérve:

*a) Gyorsforgalmi és országos főutak nyomvonala mentén 100-100 m.*

*b) Országos mellékutak mentén 50-50 m.*

(6) Külterületi mező- és erdőgazdasági üzemi utak, dűlőutak esetén az út tengelyétől mért 15-15 m-en belül épület, építmény nem helyezhető el.

(7) Magánutakkal kapcsolatos szabályok:

*a) Közforgalom elől el nem zárt magánutakat a közutakra vonatkozó szabályoknak megfelelően kell kialakítani.*

*b) 10 teleknél kevesebb megközelítését biztosító magánút minimális telekszélessége 6 m.*

(8) Az épületek normatívák szerinti parkoló igényét telken belül kell biztosítani.

*a) A már működő közintézmények parkolása csak abban az esetben oldható meg közterületi parkolóval, ha már jelenleg is így van megoldva a parkolása.*

*b) A lakóterületen működő vállalkozások, valamint a településközpont vegyes területek esetében is teljes körűen ki kell elégíteni a parkolási normákat. A négyszög körúton*

belül az OTÉK szerint számított telken belüli parkoló férőhelyek 50 %-ra csökkenthetők, a közterületek nagy kiterjedése, szélessége miatt.

(9) A tervezett nagysebességű vasútvonal 100-100 m védőtávolságának területére tervezett beépítési csak a létesítmény kezelője (MÁV) állásfoglalásának figyelembevételével lehetséges.

(10) A közlekedési övezet telkein csak szabadon álló beépítéssel és legfeljebb 5%-os beépítettséggel létesíthető épület, építmény.”

**3. § Az Ör. 2. melléklete az 1. melléklet szerint módosul.**

**4. §** (1) Ez a rendelet 2016. szeptember 1-jén lép hatályba, és 2016. szeptember 2-án hatályát veszti.

(2) Ez a rendelet a Ceglédi Közös Önkormányzati Hivatal hirdetőtábláján, 5 napra történő kifüggesztéssel kerül kihirdetésre.

Dr. Diósgyőri Gitta sk.  
jegyző

Takáts László sk.  
polgármester

-----

*1. melléklet a 20/2016. (VIII. 18.) önkormányzati rendelethez*

**1. A Város Helyi Építési Szabályzatáról szóló 20/2004. (VII. 1.) Ök. rendelet 2. melléklete a következő, 22d jelű tervlappal egészül ki:**

„22d jelű tervlap

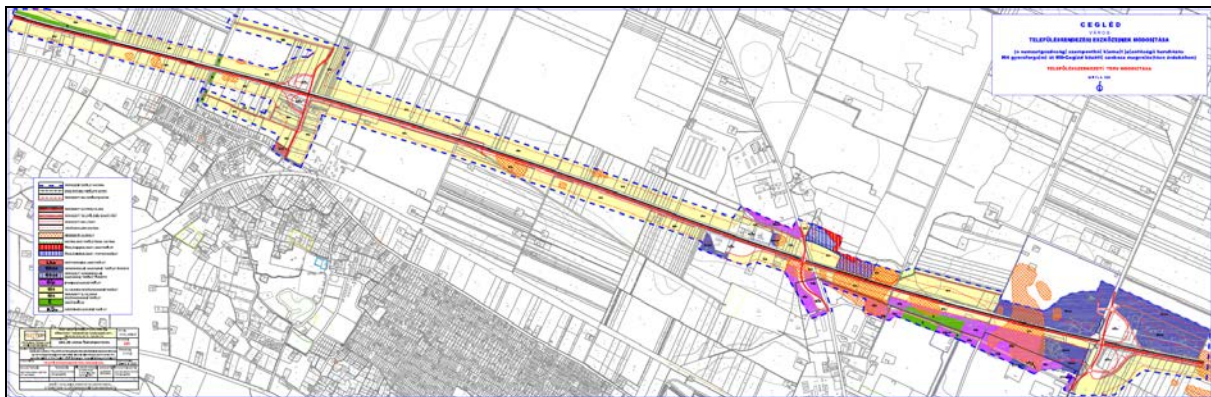

-----